



REPORTE UIES 02/01/2020

MONITOREO DE INTELIGENCIA EPIDEMIOLÓGICA (Corte a las 09:00 hrs)

JURISDICCIÓN SANITARIA I:

- SIN MOVIMIENTO:

JURISDICCIÓN SANITARIA II:

- SIN MOVIMIENTO.

JURISDICCIÓN SANITARIA III:

- SIN MOVIMIENTO:



<http://morelos.gob.mx>



Gobierno Estado de Morelos



@GobiernoMorelos



REPORTE UIES 02/01/2020

MONITOREO DE MEDIOS
(Corte a las 09:00 hrs)

DIARIO DE MORELOS.

- **Bomberos de Cuernavaca despiden el año, atendiendo 11 servicios de emergencia**

La Secretaría de Seguridad Pública de Cuernavaca, a través de la Subsecretaría de Protección Civil cerró el 2019 con 11 servicios de emergencia atendidos

Se reporta incendio en bodega, afortunadamente no hubo personas lesionadas, ni daños graves

Los trabajos encaminados a salvaguardar la integridad física y material de las personas continuarán durante el 2020: Gonzalo Barquín Granados

Durante estas fiestas de fin de año, la Secretaría de Seguridad Pública de Cuernavaca, a través de la Subsecretaría de Seguridad Pública, a cargo de Gonzalo Barquín Granados, informó que cerró el 2019 con 11 servicios de emergencia atendidos.

Entre los auxilios brindados se encuentra el reporte de incendio a una bodega en la calle Molotlantzingo esquina con Moctezuma de la colonia Cuauhtémoc, lugar en donde los cuerpos de emergencia lograron sofocar el fuego, quemándose únicamente madera; evitando con ello que personas que se encontraban en el lugar, así como autos sufrieran algún daño.

El Subsecretario de Protección Civil informó que también se atendieron tres incendios de pastizales en las colonias Rodolfo López Nava, Club de Golf y Universo, éste último ocurrido hoy alrededor de las 08:43, lugar en donde se ubica un terreno baldío de aproximadamente 300 metros y en donde se encontraba quemando pastizal y llantas; así como la quema de un árbol en la colonia Chamilpa; en todos estos auxilios no se reportaron mayores incidentes.

De igual manera se retiraron dos enjambres de abejas en las colonias San Antón y Ocotepec; además de capturar un animal de los conocidos como Tlacuache en la colonia San Andrés de la Cal.



<http://morelos.gob.mx>



Gobierno Estado de Morelos



@GobiernoMorelos



Gonzalo Barquín Granados destacó que los cuerpos de emergencia también atendieron la fuga de gas en la colonia Bellavista y sólo se recibieron dos falsas alarmas. “Gracias a la oportuna intervención y a los trabajos realizados por quienes forman parte de ésta Subsecretaría se logró salvaguardar la integridad física y material de la ciudadanía”, destacó el funcionario municipal quien agregó que estas acciones serán permanentes durante el 2020.

- **Si no tienes IMSS o ISSSTE, a partir de hoy te atenderán en hospitales con sólo tu CURP**

A partir de este 1 de enero el Instituto de Salud para el Bienestar (Insabi), creado por el gobierno de Andrés Manuel López Obrador para sustituir al Seguro Popular, ofrecerá atención médica y medicamentos de manera gratuita y sin restricciones para todos sus beneficiarios.

El Insabi detalló en un comunicado que, para ser atendidos, los beneficiarios no necesitarán afiliarse ni pagar cuotas y únicamente deberán presentar su credencial del Instituto Nacional Electoral, su Clave Única de Registro de Población (CURP) o su acta de nacimiento.

El Instituto reiteró que con estas facilidades, las personas “ya no necesitarán acudir a un módulo, afiliarse y recibir una póliza; tampoco tendrán que pagar cuotas anuales para ser atendidos en las unidades médicas como ocurría anteriormente”.

Agregó que la nueva ley establece que para recibir la prestación gratuita de servicios de salud, sólo se deben reunir tres requisitos: encontrarse en territorio nacional; no ser derechohabiente en Instituto Mexicano del Seguro Social (IMSS) e Instituto de Seguridad y Servicios Sociales de los Trabajadores del Estado (ISSSTE), y presentar algún documento oficial de identificación.

“El Insabi inicia funciones el primero de enero de 2020 como un órgano descentralizado de la Secretaría de Salud y los servicios que ofrecerá serán bajo criterios de universalidad, igualdad e inclusión”, añadió.

La creación del Insabi fue aprobada por el Pleno de la Cámara de Diputados en octubre pasado para sustituir al Seguro Popular.

La diputada Miroslava Sánchez Galván (Morena), presidenta de la Comisión de Salud, dijo que con las reformas se crea un nuevo modelo de salud pública, dirigido especialmente a personas que carecen de



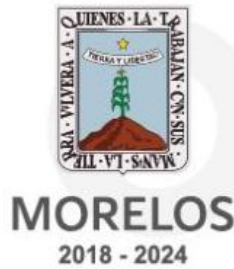

acceso a los servicios de salud y medicamentos que son alrededor de 64 millones de personas.

“El modelo de salud del bienestar está basado en la atención primaria en salud, dirigido especialmente para la población sin seguridad social e implica que las y los mexicanos tienen derecho a una atención médica ambulatoria y hospitalaria de calidad, integral, gratuita, incluidos materiales, medicamentos, exámenes clínicos. Es decir, servicios de salud, integrales y universales”, externó.

LA UNIÓN.

- **Dotará SAPAC de agua a colonias sin abastecimiento**

En este año será sustituida la red hidráulica de Cuernavaca, anuncia el director del organismo, Mauricio Vega.

El Sistema de Agua Potable y Alcantarillado de Cuernavaca (SAPAC) realizará este año una reestructuración de la red hidráulica de la ciudad y ampliará el servicio a zonas donde no hay distribución del vital líquido.

Lo anterior fue dado a conocer por el director del organismo, Mauricio Vega Chavaje, quien explicó que a su llegada como responsable del SAPAC recibió la instrucción de hacer un programa estratégico de sustitución de la red hidráulica y una ampliación, toda vez que hay zonas donde los ciudadanos no reciben abastecimiento.

El funcionario explicó que se prevé recuperar la cartera vencida y con ello sanear las finanzas del SAPAC. “La cartera vencida que tiene el organismo asciende a 200 millones de pesos, que es más o menos el pasivo que tiene el organismo, si logramos recuperar esos recursos no tendríamos por qué tener problemas financieros”, dijo.

Respecto a la deuda que tienen con la Comisión Federal de Electricidad (CFE) dio a conocer que tramitaron un amparo que resultó favorable y que impedirá que la paraestatal realice cortes en los equipos de bombeo.

Finalmente reiteró que uno de los grandes pendientes que tiene el SAPAC es evitar que continúe la proliferación de tomas clandestinas, por lo que en este año 2020 pretenden reforzar las acciones para que esas personas se regularicen.





- **Bomberos de Cuautla inician el año combatiendo incendios**

La quema de pirotecnia ocasionó por lo menos seis siniestros.

Cuautla.- Tras una intensa jornada de trabajo durante la noche del 31 de diciembre, los elementos del Heroico Cuerpo de Bomberos de esta ciudad iniciaron el año 2020 combatiendo un intenso incendio en los terrenos de la subestación eléctrica de la Comisión Federal de Electricidad (CFE) que ubicada a un costado de la carretera local Ex Hacienda El Hospital-Cocoyoc.

Alrededor de las 16:00 horas de este miércoles, cuando todo parecía regresar a la calma, habitantes del poblado de El Hospital dieron la voz de alarma ante un fuerte incendio que por su magnitud amenazaba con extenderse a la zona poblada.

El fuego que invadió la subestación eléctrica se originó por la quema de un cañaveral (una práctica común entre los campesinos) que se salió de control y avanzó rápidamente hasta las torres e infraestructura eléctrica de la central, que distribuye energía eléctrica a varios municipios de la zona oriente.

Ante la magnitud, los bomberos se esforzaron, pero las llamas los rebasaban, por lo que fue necesario el apoyo de los “tragahumo” de Yautepec, quienes abrieron otro frente de combate para controlar el siniestro, en conjunto con sus compañeros de Cuautla.

El jefe del Departamento de Bomberos de Cuautla, Antonio de Jesús Villalba, informó que durante la tarde y la noche del 31 de diciembre fueron atendidos seis auxilios por incendios en pastizales a causa de la quema de cohetes.

“Cerramos el año con un aproximado de seis apoyos de quemas de pastizal en las colonias Lázaro Cárdenas, Puxtla, Pedregosa y Mixtlalcingo, así como de una camioneta que transportaba thinner sobre el libramiento oriente de Cuautla, debido a una fuga que fue lo que inició el fuego”, señaló.

Asimismo, lamentó que, pese a los exhortos, muchas personas hicieron caso omiso a la recomendación de no quemar cohetes ni cualquier tipo de pirotecnia. Ello derivó en los numerosos casos de incendio, los cuales fueron controlados a tiempo antes de que pusieran en peligro a las familias de las viviendas cercanas.





REPORTE UIES 02/01/2020

MONITOREO DE LLUVIAS

SE PRONOSTICAN VIENTOS FUERTES EN LA MESA DEL CENTRO Y MESA DEL NORTE, ADEMÁS DE CAÍDA DE NIEVE O AGUANIEVE EN ZONAS MONTAÑOSAS DE CHIHUAHUA, DURANGO, COAHUILA Y NUEVO LEÓN.

Para hoy, el **frente frío No. 27 y la Quinta Tormenta Invernal** se encuentran en etapa de disipación sobre el noroeste del país. Sin embargo, el **frente frío No. 26** frente a las costas de Tamaulipas y la fuerte entrada de humedad del Océano Pacífico, favorecida por la **Corriente en Chorro Subtropical**, mantendrán ambiente muy frío sobre el occidente y norte del país, rachas de viento que pueden superar los 70 km/h en estados de la Mesa del centro y Mesa del norte, además de caída de nieve o aguanieve en zonas montañosas de Chihuahua, Durango, Coahuila y Nuevo León. Por otro lado, se mantendrán bancos de niebla matutinas en zonas serranas del centro, oriente y sureste de la República Mexicana. Finalmente, un **nuevo frente frío** se aproximará a la frontera norte del país al final del día.

Pronóstico de precipitación para hoy 2 de enero de 2020:

Lluvias fuertes con puntuales muy fuertes (50 a 75 litros por metro cuadrado): Jalisco y Michoacán.

Intervalos de chubascos con lluvias puntuales fuertes (25 a 50 litros por metro cuadrado): Colima y Guerrero.

Intervalos de chubascos (5.1 a 25 litros por metro cuadrado): Chihuahua, Durango, Zacatecas, Sinaloa, Nayarit, Coahuila, Nuevo León, Tamaulipas, San Luis Potosí, Aguascalientes, Guanajuato, Oaxaca y Chiapas.

Lluvias aisladas (0.1 a 5.0 litros por metro cuadrado): Sonora, Morelos, Ciudad de México, Estado de México y Puebla.

Posible caída de nieve y/o aguanieve: Zonas serranas de Chihuahua, Coahuila, Durango y Nuevo León.

Las lluvias pueden acompañarse de descargas eléctricas.

Pronóstico de temperaturas mínimas para hoy 2 de enero de 2020:

Temperaturas mínimas de -10 a -5°C y heladas: Sierras de Sonora, Chihuahua y Durango.

Temperaturas mínimas de -5°C a 0°C y heladas: Sierras de los estados de Baja California, Coahuila, Zacatecas, Hidalgo, Puebla, Tlaxcala y el Estado de México.



<http://morelos.gob.mx>



Gobierno Estado de Morelos



@GobiernoMorelos



Pronóstico de vientos para hoy 2 de enero de 2020:

Viento con rachas de 80 km/h: Chihuahua, Durango, Nuevo León, San Luis Potosí, Zacatecas, Guanajuato y sur de Veracruz.

Viento con rachas de 70 km/h: Zonas de Sonora, Coahuila, Tamaulipas, Aguascalientes, Jalisco, Michoacán, Querétaro, Ciudad de México, Estado de México, Hidalgo, Tlaxcala, Puebla, Oaxaca, Chiapas, Tabasco y Yucatán.

Oleaje de 2 a 3 metros de altura: costas occidentales de la Península de Baja California, Jalisco y Colima.



<http://morelos.gob.mx>



Gobierno Estado de Morelos



@GobiernoMorelos

REPORTE UIES 02/01/2020

MONITOREO METEOROLÓGICO Y SISMOLÓGICO

Valle de México: Cielo medio nublado con ambiente cálido durante el día, lluvias aisladas. Viento de componente sur de 10 a 20 km/h con rachas de 70 km/h. En la Ciudad de México se pronostica una temperatura máxima de 21 a 23°C y mínima de 9 a 11°C. Para el Estado de México temperatura máxima de 19 a 21°C y mínima de 0 a 2°C.

Pacífico Centro: Cielo nublado en la región con lluvias muy fuertes en Jalisco y Michoacán; fuertes en Colima e intervalos de chubascos en Nayarit. Ambiente Cálido. Viento del oeste de 15 a 30 km/h, con rachas superiores a 70 km/h y olas de 2 a 3 metros de altura en costas de Jalisco y Colima.

Pacífico Sur: Cielo medio nublado durante el día, e incremento de la nubosidad por la tarde con lluvias puntuales fuertes en Guerrero e intervalos de chubascos en el resto de la región. Viento de dirección variable de 10 a 25 km/h con rachas de hasta 70 km/h.

Golfo de México: Cielo medio nublado en la región, con probabilidad de intervalos de chubascos por la tarde en Tamaulipas. Ambiente cálido durante el día. Viento del este y sureste de 10 a 25 km/h con rachas superiores a 80 km/h en el sur de Veracruz y rachas de 70 km/h en Tamaulipas y Tabasco.

Mesa del Norte: Cielo nublado con intervalos de chubascos en Chihuahua, Durango, Zacatecas, Coahuila, Nuevo León, San Luis Potosí y Aguascalientes. Ambiente muy frío por la mañana y fresco durante la tarde. Viento del oeste de 20 a 30 km/h con rachas que pueden superar los 80 km/h en Chihuahua, Durango, Nuevo León, San Luis Potosí y Zacatecas además de rachas de 70 km/h en Coahuila y Aguascalientes. Así como posible caída de nieve y/o aguanieve en zonas serranas de Chihuahua, Coahuila, Durango y Nuevo León.

Mesa Central: Cielo medio nublado la mayor parte del día, intervalos de chubascos en Guanajuato, así como lluvias aisladas en Morelos y Puebla. Ambiente muy frío por la mañana y templado durante la tarde, viento de dirección variable de 10 a 25 km/h con rachas de 80 km/h en Guanajuato y rachas superiores a 70 km/h en Querétaro, Hidalgo, Tlaxcala y Puebla.

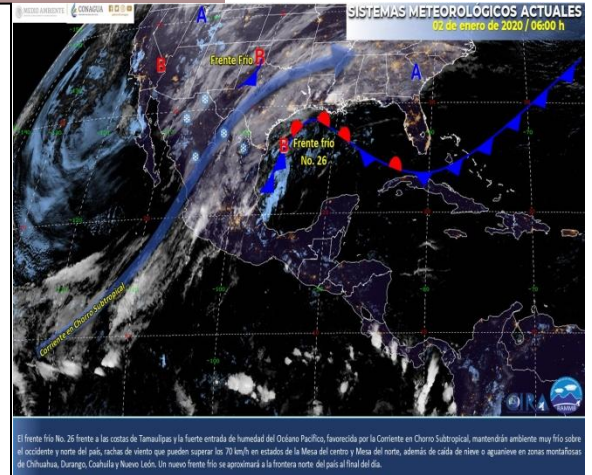

MONITOREO SISMOLÓGICO

FECHA: 2020-01-02
HORA: 07:28:32
MAGNITUD: 4.4
EPICENTRO
LATITUD: 15.77°
LONGITUD: -95.96°
LOCALIZACIÓN: 18 KM AL ESTE DE CRUCECITA, OAXACA.
PROFUNDIDAD: 44 KM

Estaciones	Cuernavaca	Jiutepec	Yautepec	Temixco	Cuatla	Puente de Ixtla
Temp. Max.	26°C	26°C	26°C	30°C	27°C	32°C
Temp. Min.	12°C	12°C	16°C	13°C	12°C	13°C

Estaciones	Yecapixtla	Tepoztlán	Tres Marías	Jojutla	Ocuituco	Jonacatepec
Temp. Max.	22°C	26°C	19°C	33°C	18°C	28°C
Temp. Min.	14°C	11°C	5°C	13°C	11°C	16°C





REPORTE UIES 02/01/2020

MONITOREO VOLCÁNICO

Enero 01, 11:00 h (Enero 01, 17:00 GMT)

Por medio de los sistemas de monitoreo del volcán Popocatepetl se identificaron 176 exhalaciones acompañadas de vapor de agua, gases volcánicos y ocasionalmente ligeras cantidades de ceniza. Adicionalmente, se registraron 107 minutos de tremor de baja amplitud.



Durante la mañana se ha observado una constante y ligera emisión de gases volcánicos y vapor de agua, que se dispersan al noreste.

El CENAPRED exhorta a NO ACERCARSE al volcán y sobre todo al cráter, por el peligro que implica la caída de fragmentos balísticos y en caso de lluvias fuertes alejarse de los fondos de barrancas por el peligro de flujos de lodo y escombro.

El **Semáforo de Alerta Volcánica** del Popocatepetl se encuentra en AMARILLO FASE 2.

Las recomendaciones para la población ante esta actividad son: No hacer caso a rumores y estar atentos a la información que emita la Coordinación Nacional de Protección Civil por sus canales y cuentas oficiales **www.gob.mx/cenapred** y **@CNPC MX**

Ante la probable caída de ceniza se recomienda:

1. Cubrir nariz y boca con pañuelo o cubreboca.
2. Limpiar ojos y garganta con agua pura.
3. Utilizar lentes de armazón y evitar los de contacto para reducir la irritación ocular.
4. Cerrar ventanas o cubrirlas y permanecer lo más posible dentro de la casa.



<http://morelos.gob.mx>



Gobierno Estado de Morelos



@GobiernoMorelos



Los escenarios previstos para esta fase son:

1. Que continúe la actividad explosiva de escala baja a intermedia.
2. Lluvias de ceniza leves a moderadas en poblaciones cercanas.
3. Posibilidad de flujos piroclásticos y flujos de lodo de corto alcance.

RECOMENDACIONES:

Se hace especial énfasis en las siguientes recomendaciones:

1. Continuar con el radio de seguridad de 12 km, por lo que la permanencia en esa área no está permitida.
2. Controlar el tránsito entre Santiago Xalitxintla y San Pedro Nexapa, vía Paso de Cortés.
3. A las autoridades de Protección Civil, mantener sus procedimientos preventivos, de acuerdo con sus planes operativos.
4. A la población se le recomienda elevar la atención a los avisos de las autoridades de su localidad y se exhorta a no acercarse al volcán, y mucho menos al cráter.

El monitoreo del volcán Popocatepetl se realiza de forma continua las 24 horas. Cualquier cambio en la actividad será reportado oportunamente. El nivel del Semáforo de Alerta Volcánica dependerá de la evolución de la actividad del volcán.

Actualmente no hay reporte de caída de ceniza en el estado.



<http://morelos.gob.mx>



Gobierno Estado de Morelos



@GobiernoMorelos